

SURVEY 2020: TEKNISK RAPPORT

Magnus Hagevi, Institution för statsvetenskap, Linnéuniversitet
E-post | magnus.hagevi@lnu.se

Surveyinstitutet vid Linnéuniversitetet har genomfört en frågeundersökning år 2020. Frågeundersökningen kallas för *Survey 2020*. *Survey 2020* var speciellt inriktad på att undersöka medborgarnas inställning till tillit och grundläggande värderingar, åsikter i enskilda politiska frågor, uppfattning om maktmissbruk, korruption och populism, åsikter om samhällsekonomi, ideologiska ståndpunkter, partipolitiska sympatier och uppfattning om politiska partier, skolfrågor, myndigheters och massmediers agerande under coronapandemin, religiositet samt en rad sociala faktorer som social position (kön, ålder, uppväxtförhållande, yrke, urbaniseringsgrad, inkomst, utbildning med mera). Denna artikel är en teknisk rapport av frågeundersökningen *Survey 2020*. Rapporten behandlar frågeformulär, fältarbetets uppläggning, population, urval och svarsfrekvens samt bortfallsanalys. *Survey 2020* är den sjunde nationella frågeundersökningen som *Surveyinstitutet* har genomfört. De två tidigare är *Survey 2009*, *Survey 2010*, *Survey 2012*, *Survey 2014*, *Survey 2016* och *Survey 2018* (för teknisk rapport om dessa, se Hagevi 2010, 2011, 2014, 2015, 2016, 2020). *Survey 2020* har genomgått etikprövning och godkänts av statliga Etikprövningsnämnden.

Frågeformulär

Till personerna i urvalet skickades ett frågeformulär på 12 sidor. De frågor som ingick i frågeformuläret behandlade värden och ideologi, valrörelsebeteende, röstning och partipreferens, uppfattning om de politiska partierna, politiska åsikter, uppfattning om ekonomi,

politikerförtroende och populism, samt religiositet. Till dessa frågor tillkom så kallade bakgrundsfrågor som tog upp uppgifter som svarspersonen rörande kön, födelseår, uppväxtförhållanden, urbaniseringsgrad, klass och yrke, utbildning, utländsk bakgrund, inkomster och personliga inkomstförhållanden, samt nuvarande familjeförhållanden. Hela frågeformuläret redovisas i bilaga 1 i form av en kodbok.

I tabell 1 redovisas dispositionen av innehållet i Survey 2020:s frågeformulär.

Tabell 1. Innehåll i Survey 2020

Frågenummer	Ämnesområde
1-9	Värderingar
102	Politiska förslag och åsikter i enskilda politiska frågor
11-20	Misstro mot politiker och partier, åsikt om korruption, populistiska attityders
21-22	Ekonomi och politik
23-30	Ideologi och politiska partier
31-37	Skolfrågor
38-45	Frågor relaterade till coronapandemin
46	Frågor om socialt utsatta bostadsområden
47-49	Mellanösternkonflikten mellan Israel och Palestina
50-70	Social bakgrund och uppväxt
71	Framtidens samhällen

Frågeformuläret har utarbetats i samarbete mellan Surveyinstitutet och de deltagande forskningsprojekten. För att besvara frågorna kryssar svarspersonen i en ruta som indikerar det färdigformulerade svar som svarspersonen anser är lämpligast. Det finns ett fåtal möjligheter att komplettera med mycket kortfattade öppna svar.

Frågeundersökningens genomförande

Fältarbetet för Survey 2020 genomfördes av Kantar-Sifo (där Caroline Theorell och Malin Grundqvist ledde fältarbetet) under några månader i slutet av 2020. Den första kontakten med svarspersonerna skedde i början av oktober 2020 och sista svaret mottogs i mitten av december 2020. Fältarbetet inleddes med att personerna i urvalet fick ett vykort med posten (vykortet skickades fredag 2 oktober). Syftet med vykortet var att informera personerna i urvalet att de blivit utvalda att ingå i Survey 2020. Måndag 12 oktober skickades frågeformuläret ut med post. Med frågeformuläret sändes också uppgifter som innebar att personerna i urvalet kunde svara på enkäten via Internet, en så kallad webbenkät.

Därefter vidtog en omfattande aktivitet för att få så många som möjligt av personerna i urvalet att svara på enkäten. Ett ”tack- och påminnelsekort” skickades ut till personerna i urvalet tisdagen 20 oktober till samtliga personer i urvalet. Ett andra utskick med ännu ett enkätformulär sändes ut måndagen 2 november oktober till de i urvalet som ännu inte besvarat Survey 2020. Även nu fick personerna i urvalet information om möjligheten att svara via webbenkät. Det tredje utskicket, även det med enkätformulär på Survey 2020 och med instruktion om möjligheten att svara via webbenkät, skickades till de kvarvarande i urvalet som inte svarat måndagen 16 november, vilket följdes upp med telefonpåminnelse (upp till fem kontaktförsök) till de som inte

svarat (med start måndagen 20 november). Sista svaret noterades tisdag 20 december 2020 varefter datainsamlingen avslutades.

För att öka svarsfrekvensen erbjöds samtliga personer i urvalet som besvarade enkäten trisslotter. Efter fältperioden avslutats sändes tackbrev och trisslott till alla svarande.

Population, urval och svarsfrekvens

Frågeundersökningen Survey 2020 genomfördes i form av en postenkät till ett obundet sannolikhetsurval. I urvalsramen ingick samtliga boende i Sverige i åldrarna 18 till 85 år. Inte enbart svenska medborgare ingick i undersökningen, utan även utländska medborgare. Urvalet bestod av 3 000 personer. Efter att ha beaktat naturligt bortfall återstod 2 958 personer i det så kallade nettourvalet. Andelen nettosvarande beräknades genom att beakta de frågeformulär som inte nådde fram till svarspersonen (bland annat på grund av att de avlidit, hade sjukdom som förhindrade svar, flyttat utan angiven svensk adress eller liknande skäl), så kallat naturligt bortfall. För de personer som ingick i urvalet är deltagande i undersökningen frivilligt.

När fältarbetet avslutades var andelen svarande 45,3 procent av hela urvalet, vilket var 1 360 svar (se tabell 2). Om andelen svarande beräknas på nettourval är svarsandelen 46,8 procent.

Tabell 2. Svar och bortfall i Survey 2020.

Bruttourval	3 000
Naturligt bortfall	91
Nettourval	2 909
Antal svarsvägrare	1 549
Antal svarande	1 360
Andel nettosvar (i procent)	45,3
Andel svarande (i procent)	46,8

I kategorin svarsvägrare ingår de personer som på eget initiativ meddelat att de ej vill delta i undersökningen och de som inte deltagit i undersökningen utan att meddela detta (ej anträffade).

I figur 1 redovisas den kumulativa nivån av de besvarade enkäterna under fältarbetet.

Enligt sammanställningen i figur 1 har de flesta svarspersoner sänt in enkäten tidigt under fältperioden. Av den totala andelen besvarade enkäter i Survey 2020 hade hälften av de som till sist svarade på enkäten redan kommit in den första 14-dagarsperioden i oktober. Andra november, när andra påminnelsen gick ut, hade ytterligare fjärdedel av det totala antalet svarande Survey 2020 besvarat enkäten. Då sista skriftliga påminnelsen gick ut, 16 november, hade nästan 90 procent av de svarande besvarat Survey 2020. När fältarbetet inledde de sista kontakterna genom telefonsamtal 20 november hade 96 procent av alla svarande registrerats. Efter telefonkontakt svarade de sista 3 procenten. Tiden när påminnelserna postades till urvalet är markerade med kryss i figur 1. Förutom de första två påminnelserna är effekten av påminnelser förhållandevis måttlig, något som framkommit under senare undersökningar från Surveyinstitutet.

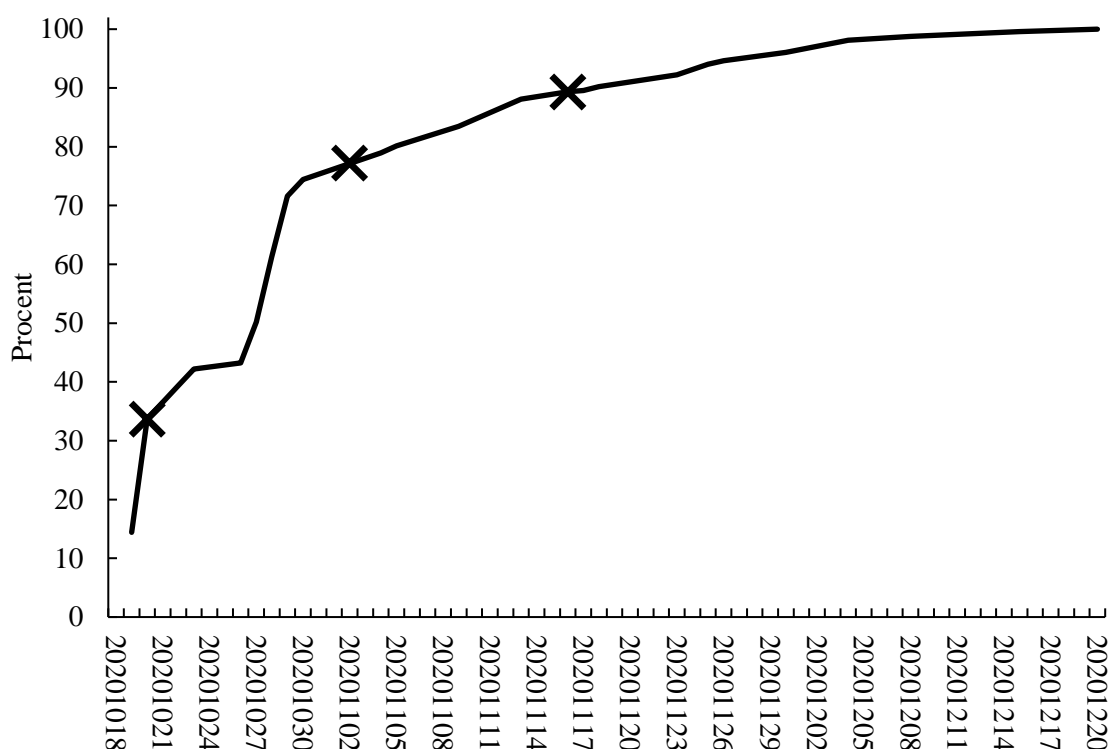
Figur 1. Kumulativt inflöde av samtliga enkäter i Survey 2020 (procent av samtliga svar).

Kommentar: Kryssen markerar datum då påminnelser gick ut till urvalet.

Personerna i urvalet hade möjlighet att besvara enkäten med post (postal enkät) eller Internet (webbenkät). I figur 2 presenteras inflödet av postal enkät respektive webbenkät i form av antal svar.

Av figur 2 framgår att de flesta svarande använt postal enkät. Av samtliga svarande brukade 74,4 procent alternativet att besvara enkäten via post och 26,6 procent använde sig av webbenkäten. Bland dem som svarade med webbenkät var det aningen vanligare att svara tidigt (66,4 procent av användarna av webbenkät hade besvarat Survey 2020 under den första 14-dagarsperioden i september) än vad som var fallet bland personer som besvarat via enkätformuläret och skickat tillbaka det med post (65,7 procent av användarna av postal enkät hade besvarat Survey 2020 motsvarande period i september). Jämfört med tidigare undersökningarna har denna skillnad minskat betydligt, då det i tidigare undersökningar varit vanligare att svarspersonerna som använde webbenkät i större utsträckning skickade in sina enkätformulär tidigt.

Figur 2. Kumulativt inflöde av postala- och webbenkäter i Survey 2020 (antal besvarade enkäter).

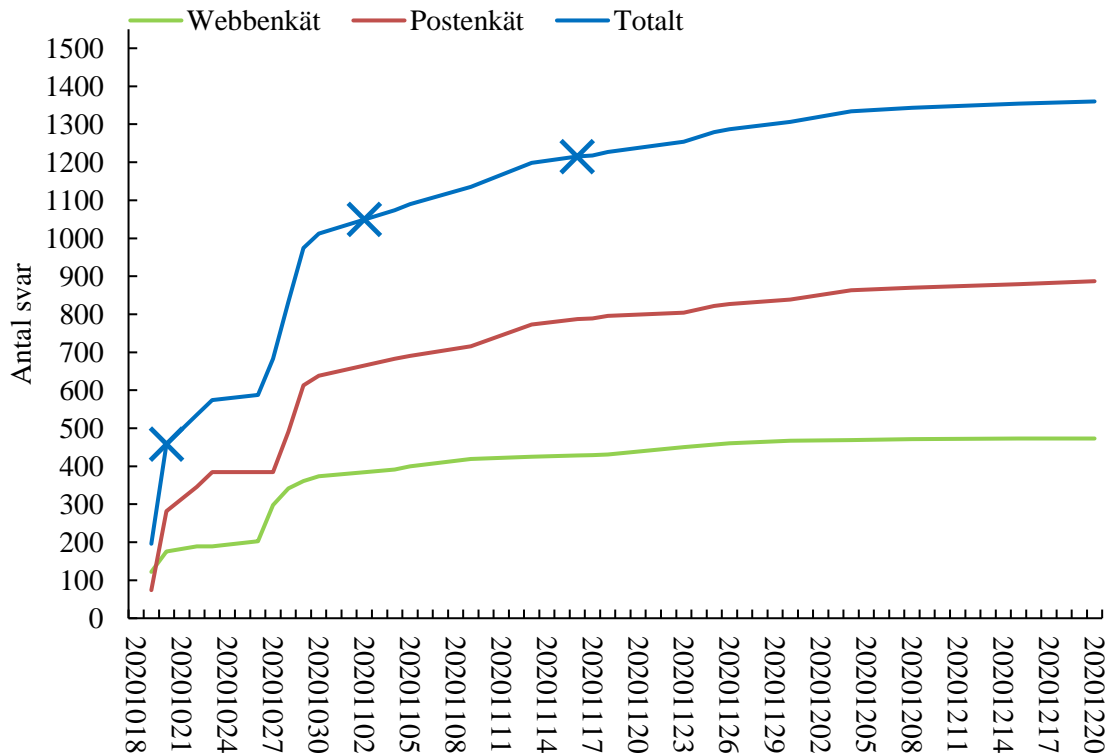

Kommentar: Kryssen markerar datum då påminnelser gick ut till urvalet.

Tiden när påminnelserna postades till urvalet är markerade med kryss i figur 2. Av figur 2 framgår att påminnelserna främst påverkade inflödet av svar genom användandet av postenkäter.

Av figur 3 framgår återigen att de flesta personer som besvarat Survey 2020 har gjort detta tidigt under fältarbetsperioden. Efter det att påminnelser skickats till de svarande har fler svar skickats in. Av figur 3 framgår dock att någon tydlig ökning av antalet svar efter de två sista påminnelserna inte är lika tydliga som vid tidigare undersökningar, t ex Survey 2012 (se Hagevi 2014). Det verkar således som om påminnelser inte ger samma positiva effekt på antalet besvarade enkäter som för några år sedan. Tendensen till vikande svarsfrekvens kan därför till viss del vara kopplad till minskad påminnelseeffekt.

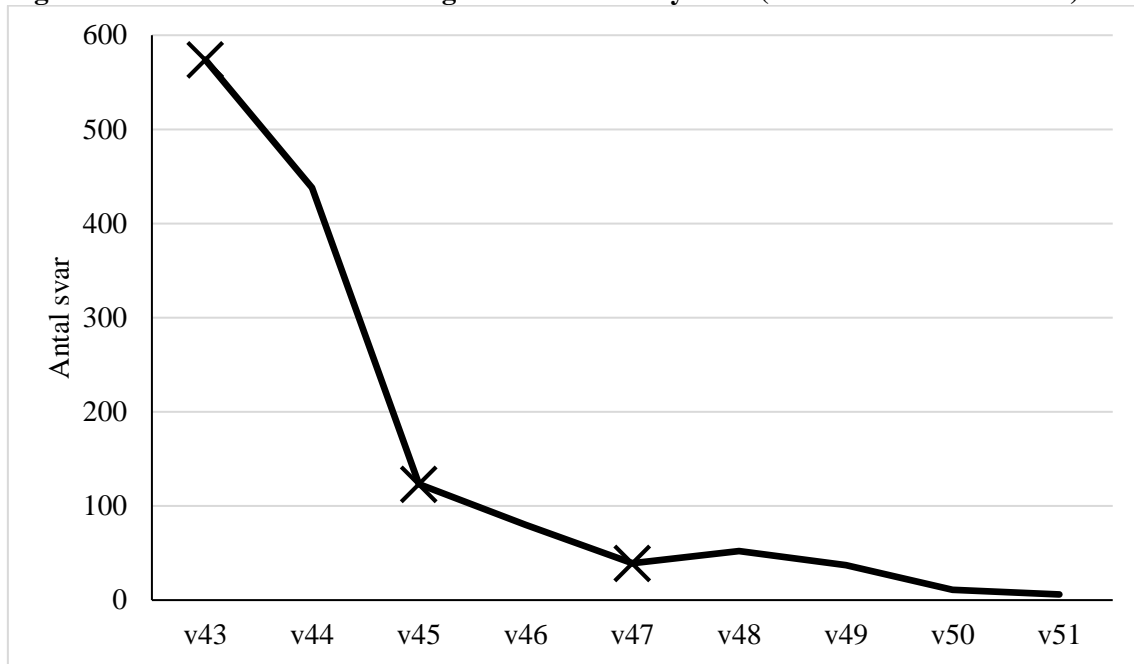
Figur 3. Veckovis inflöde av samtliga enkäter i Survey 2020 (antal besvarade enkäter).

Kommentar: Kryssen markerar veckor då påminnelser gick ut till urvalet.

Bortfallsanalys: kön, ålder och region

Bortfall sker inte slumpvis. Beroende på personliga egenskaper skiftar benägenheten att besvara enkäter. Detta kan påverka undersökningens representativitet. Personer med gemensamma egenskaper kan till exempel ha liknande åsikter som skiljer sig från andra personer med andra egenskaper. Om en grupp med likartade och avvikande åsikter dessutom tenderar att inte besvara enkäten i större utsträckning än andra minskar undersökningens representativitet (Hagevi och Viscovi 2016). Ett sätt att kontrollera om bortfallet kan påverka representativiteten är att undersöka i vad mån andelen svarande skiftar beroende på olika egenskaper hos personerna i urvalet. I Survey 2020 är det möjligt att genomföra en bortfallsanalys utifrån kön, ålder och region (se tabell 3).

Svarsandelen varierar något mellan olika regioner. Flest andel svar kommer från Övre Norrland samt minst andel svar från Sydsverige. För övriga regioner är variationen i andelen svarande mindre. Andelen svarande bland kvinnor och män är tämligen jämn, även om andelen män är någon procentenhet fler än andelen kvinnor. De största skillnaderna i Tabell 3 rör ålder. Äldre besvarar oftare Survey 2020 än yngre. Andelen svarande bland personer som är 18-30 år är dock mycket låg. Tendensen att svarsandelen ökar i två steg: dels bland personer som fyllt 30 år, dels bland personer som är över 60 år. I ålderskategorin 66-75 år har speciellt många besvarat undersökningen.

Tabell 3. Andel svarande av bruttourvalet (3000 personer) efter kön, ålder och region (procent).

Kön	<i>Kvinnor</i>	45
	<i>Män</i>	46
Ålder	<i>18-25 år</i>	29
	<i>26-30 år</i>	28
	<i>31-40 år</i>	43
	<i>41-50 år</i>	40
	<i>51-60 år</i>	50
	<i>61-65 år</i>	60
	<i>66-75 år</i>	64
	<i>76-85 år</i>	56
Region	<i>Stockholms län</i>	44
	<i>Östra Mellansverige</i>	45
	<i>Småland med öarna</i>	49
	<i>Sydsverige</i>	42
	<i>Västsverige</i>	48
	<i>Norra Mellansverige</i>	45
	<i>Mellersta Norrland</i>	42
	<i>Övre Norrland</i>	51
Samtliga		45

Svarspersonernas representativitet

Avsikten med Survey 2020 är att de svarande skall vara representativa med svenska befolkningen mellan 18 och 85 år. I den mån det finns avvikelser mellan kända egenskaper i den svenska befolkningen och svarspersonerna – de personer i urvalet som besvarat och skickat tillbaka frågeformulären – i Survey 2020 visar det på minskad representativitet mellan population och svarspersonerna i urvalet. I tabell 4 redovisas svarspersonernas sammansättning beträffande kön, ålder och region. Denna fördelning i urvalet jämförs med sammansättningen i den svenska befolkningen. Data för svenska befolkningen i åldersintervallet 18-85 år har hämtats från Statistiska centralbyrån (SCB 2021).

Tabell 4. Urval- och svarspersonernas fördelning angående kön, ålder, region och medborgarskap i jämförelse med svenska befolkningen (procent).

		Urval i Survey 2020	Svarande i Survey 2020	Svenska befolk- ningen	Differens urval- befolkn.	Differens svarande- befolkn.
Kön	<i>Kvinnor</i>	50	49	50	0	-1
	<i>Män</i>	50	51	50	0	+1
Ålder	<i>18-25 år</i>	12	8	12	-1	-4
	<i>26-30 år</i>	9	6	9	-1	-3
	<i>31-40 år</i>	17	16	17	-1	-1
	<i>41-50 år</i>	17	15	16	0	-1
	<i>51-60 år</i>	17	19	16	0	+3
	<i>61-65 år</i>	7	9	7	0	+2
	<i>66-75 år</i>	13	18	14	+1	+4
	<i>76-85 år</i>	9	10	8	+1	+2
Region	<i>Stockholms län</i>	23	23	23	0	0
	<i>Östra Mellansverige</i>	16	16	17	0	-1
	<i>Småland med öarna</i>	8	9	8	0	+1
	<i>Sydsverige</i>	15	14	15	0	0
	<i>Västsverige</i>	19	20	20	-1	-1
	<i>Norra Mellansverige</i>	8	8	8	0	0
	<i>Mellersta Norrland</i>	4	4	4	0	0
	<i>Övre Norrland</i>	6	6	5	+1	+1

Kommentar: På grund av avrundning till heltal summeras svenska befolkningens fördelning på ålder och regioner inte till 100 procent. Källa för svenska befolkningen är SCB (2021).

De regionala skillnaderna som finns mellan svarspersonerna i Survey 2020 och svenska befolkningen är små. Det samma gäller kön. För ålder är representativiteten delvis sämre. Befolkningsgrupperna 50 år och yngre tenderar att vara underrepresenterade och befolkningsgrupperna över 50 år tenderar att vara överrepresenterade. Detta är ett mönster som noterats i motsvarande frågeundersökningar (Vernersdotter 2016). I den åldersgruppen 18-30 år är andelen av de svarande mindre än motsvarande åldersgrupp i svenska befolkningen medan i åldersgrupperna 51-60 år och 66-75 år är andelen av de svarande större än motsvarande åldersgrupper i svenska befolkningen. I övriga åldersgrupper är skillnaderna mindre. Förutom de mest under- och överrepresenterade åldersgrupperna visar resultatet på att frågeundersökningen Survey 2020 har god representativitet.

Problem med sviktande svarsandelar som har samband med olika demografiska faktorer (bland annat kön, ålder och region) har undersökts av Elias Markstedt (2012). Huvudresultatet visar att minskad svarsandel endast marginellt förändrar svarsfördelningen på enkätfrågor av den typ som används i Survey 2020.

Den sannolikt mest omfattande skevheten som blir resultatet av bortfallet analyseras dock inte i tabell 4. Troligtvis återfinns personer med lågt intresse för samhällsfrågor och politik i större utsträckning i bortfallet än personer som är mer intresserade av sådana frågor. Anledningen till ett sådant bortfall är att Survey 2020 till stor del är inriktad på samhällsfrågor och politik, vilket

främst bör attrahera intresserade av samhällsfrågor och politik att besvara undersökningen. I frågeundersökningar som tidigare genomförts av Surveyinstitutet finns vissa möjligheter att undersöka effekten av bortfallet som har sitt ursprung i lågt politiskt intresse (Hagevi 2011, 2015, 2020). Survey 2010, 2014 och 2018 genomfördes både strax efter riksdagsvalen dessa år. Största noterade skevheten i de båda frågeundersökningarna rörde en politisk aktivitet: deltagande i riksdagsvalen bland röstberättigade svarspersoner. I Survey 2010 uppgav 9 procentenheter fler att de röstat i riksdagsvalet jämfört med den faktiska röstandelen i riksdagsvalet. I Survey 2014 hade motsvarande skillnad i uppmätt och verkligt valdeltagande ökat till 11 procentenheter. I Survey 2018 uppgav knappt 8 procentenheter fler att de röstat i riksdagsvalet jämfört med den faktiska röstandelen i riksdagsvalet.

Det kan finnas flera orsaker till överrepresentationen av andelen röstande i Survey 2010, 2014 och 2018, en av dem torde vara skevt bortfall.¹ Eftersom politiskt intresserade också röstar i större utsträckning än personer som är mindre intresserade av politik är det möjligt att överrepresentationen av röstande är ett resultat av att det är vanligare att politiskt intresserade personer besvarat Survey 2010, 2014 och 2018 än vad det är att relativt politiskt ointresserade personer gjort det samma. I Survey 2018 framgår det att andelen som själva uppfattar sig vara mycket eller ganska mycket intresserade av politik är större bland dem som också säger att de röstade i riksdagsvalet (63 procent, n=1242) än bland dem som besvarat Survey 2018 utan att ha röstat i riksdagsvalet trots att de hade rösträtt (38 procent, n=34). Dessa uppgifter liknar tidigare undersökningar som genomförts av Surveyinstitutet (Hagevi 2011: 346). Eftersom politiskt intresserade också röstar i större utsträckning än personer som är mindre intresserade av politik är det möjligt att andelen personer i urvalet som besvarade Survey 2010, 2014 och 2018 är större bland de röstande i riksdagsvalen än dem som inte deltog i detta val. Valdeltagande uppmäts därför som högre i Survey 2010, 2014 och 2018 jämfört med riksdagsvalen. När politisk aktivitet undersöks i Survey 2020 är det därför sannolikt att den politiskt aktiva andelen är överrepresenterad i jämförelse med motsvarande andel i den svenska befolkningen. I exemplet med röstande i riksdagsvalet 2018 är överskattningen ungefär 9 procent ($87 \cdot 1,09 \approx 95$). Eftersom aktivitet inom ett område tenderar att vara relaterad till andra typer av aktiviteter (von Essen och Svedberg 2020) är det också troligt att andelen människor som anger olika typer av aktiviteter är något överrepresenterade i Survey 2020.

Sammanfattning

Survey 2020 är en omfattande undersökning som beaktar en bred spektra av politiska frågor och förhållanden i det svenska samhället. Därmed finns det goda möjligheter att genomföra flera intressanta analyser av svenska befolkningen med Survey 2020. Analyser av datamaterialet bör dock beakta en viss sannolik överskattning i nivån av politiskt intresse och deltagande, att unga är underrepresenterade och personer i ålder 66-75 år överrepresenterade. Om detta beaktas är de data som samlats in genom Survey 2020 en god bas för att genomföra analyser av befolkningen i det svenska samhället.

Noter

¹ Det finns även andra möjliga förklaringar till att valdeltagandet i Survey 2010, 2014 och 2018 skiljer sig från den faktiska andelen röstande. Svarspersonerna kan ha glömt om de röstat eller inte. Det är också möjligt att svarspersonerna uppfattar att det är svårt att etiskt försvara röstkolk, varför de kan uppge att de röstat även om så inte varit fallet.

Referenser

von Essen, Johan och Lars Svedberg (2020): *Medborgerligt engagemang i Sverige 1992-2019 (Ersta Sköndal Bräcke högskola arbetsrapportserie nr 98)*. Stockholm: Ersta Sköndal Bräcke högskola.

Hagevi, Magnus (2010): "Survey 2009: Teknisk rapport" i *Avstamp: Svenska folkets värden och syn på brännande samhällsfrågor*, red Magnus Hagevi. Växjö: Linnaeus University Press, s 193-227.

Hagevi, Magnus (2011): "Bildaga: Survey 2010" i *Den svenska väljaren*, red Magnus Hagevi. Umeå: Boréa förlag, s 339-360.

Hagevi, Magnus (2014): "Survey 2012: Teknisk rapport", *Surveyjournalen*, 1 (1): 59-67.

Hagevi, Magnus (2015): "Survey 2014: Teknisk rapport", *Surveyjournalen*, 2 (1-2): 125-132.

Hagevi, Magnus (2016): "Survey 2016: Teknisk rapport", *Surveyjournalen*, 2016, 3 (2): 20-29.

Hagevi, Magnus och Dino Viscovi (2016): *Enkäter: Att formulera frågor och svar*. Lund: Studentlitteratur.

Markstedt, Elias (2012): *Representativitet och viktning: Riks-SOM som spegel av det svenska samhället 1986-2011 (SOM-rapport 2012: 30)*. Göteborg: SOM-institutet, Göteborgs universitet.

SCB (2021): *Folkmängden den 1 november efter region, ålder och kön: År 2002 - 2020*

(internet:

https://www.statistikdatabasen.scb.se/pxweb/sv/ssd/START_BE_BE0101_BE0101A/FolkmangdNov/, hämtad 2021-02-17).

Vernersdotter, Frida (2016). "Den nationella SOM-undersökningen 2015" i *Ekvilibrium*, red Jonas Ohlsson, Henrik Oscarsson och Maria Solevid, Göteborg: SOM-institutet, Göteborgs universitet, s 433-459.

Koddbok

Survey 2020

En frågeundersökning om befolkningen i Sverige

• SURVEYINSTITUTET •

Linnéuniversitetet  Växjö Kalmar

Registervariabler.

INTR

Intervjunummer: 1002-3998

Allmänt tillgänglig variabel

Kön

Kön från registerdata, kompletterat med enkätsvar: 0=kvinna, 1=man.

Allmänt tillgänglig variabel

Born

Födelseår från registerdata, kompletterat med enkätsvar: 1935... 2000

Allmänt tillgänglig variabel

Age

Ålder, år utifrån födelseår: 18 år... 85 år

Allmänt tillgänglig variabel

Age8

Födelseår från registerdata, kompletterat med enkätsvar uppdelat i åtta ålderskategorier.

- 1 18-25 år
- 2 26-30 år
- 3 31-40 år
- 4 41-50 år
- 5 51-60 år
- 6 61-65 år
- 7 66-75 år
- 8 76-85 år

Allmänt tillgänglig variabel

LKF-kod

LKF-kod, registerdata: 011400-258401 (län=första två siffror, kommun=nästkommande två siffror, församling=sista två siffror).

Allmänt tillgänglig variabel

Länskod:

1	Stockholms län	17	Värmlands län
3	Uppsala län	18	Örebro län
4	Södermanlands län	19	Västmanlands län
5	Östergötlands län	20	Dalarnas län
6	Jönköpings län	21	Gävleborgs län
7	Kronobergs län	22	Västernorrlands län
8	Kalmar län	23	Jämtlands län
9	Gotlands län	24	Västerbottens län
10	Blekinge län	25	Norrbottnens län
11	Skåne län		
12	Hallands län		
14	Västra Götalands län		

Kommunkod:

01	Stockholms län	12	Skåne län	18	Örebro län
0114	Upplands Väsby	1214	Svalöv	1814	Lekeberg
0115	Vallentuna	1230	Staffanstorps	1860	Laxå
0117	Österåker	1231	Burlöv	1861	Hallsberg
0120	Värmdö	1233	Vellinge	1862	Degerfors
0123	Järfälla	1256	Östra Göinge	1863	Hällefors
0125	Ekerö	1257	Örkellunga	1864	Ljusnarsberg
0126	Huddinge	1260	Bjuv	1880	Örebro
0127	Botkyrka	1261	Kävlinge	1881	Kumla
0128	Salem	1262	Lomma	1882	Askersund
0136	Haninge	1263	Svedala	1883	Karlskoga
0138	Tyresö	1264	Skurup	1884	Nora
0139	Upplands-Bro	1265	Sjöbo	1885	Lindesberg
0140	Nykvarn	1266	Hörby	19	Västmanlands län
0160	Täby	1267	Höör	1904	Skinnskatteberg

0162	Danderyd	1270	Tomelilla	1907	Surahammar
0163	Sollentuna	1272	Bromölla	1960	Kungsör
0180	Stockholm	1273	Osby	1961	Hallstahammar
0181	Södertälje	1275	Perstorp	1962	Norberg
0182	Nacka	1276	Klippan	1980	Västerås
0183	Sundbyberg	1277	Åstorp	1981	Sala
0184	Solna	1278	Båstad	1982	Fagersta
0186	Lidingö	1280	Malmö	1983	Köping
0187	Vaxholm	1281	Lund	1984	Arboga
0188	Norrköping	1282	Landskrona	20	Dalarnas län
0191	Sigtuna	1283	Helsingborg	2021	Vansbro
0192	Nynäshamn	1284	Höganäs	2023	Malung-Sälén
03	Uppsala län	1285	Eslöv	2026	Gagnef
0305	Håbo	1286	Ystad	2029	Leksand
0319	Älvkarleby	1287	Trelleborg	2031	Rättvik
0330	Knivsta	1290	Kristianstad	2034	Orsa
0331	Heby	1291	Simrishamn	2039	Älvdalen
0360	Tierp	1292	Ängelholm	2061	Smedjebacken
0380	Uppsala	1293	Hässleholm	2062	Mora
0381	Enköping	13	Hallands län	2080	Falun
0382	Östhammar	1315	Hylte	2081	Borlänge
04	Södermanlands län	1380	Halmstad	2082	Säter
0428	Vingåker	1381	Laholm	2083	Hedemora
0461	Gnesta	1382	Falkenberg	2084	Avesta
0480	Nyköping	1383	Varberg	2085	Ludvika
0481	Oxelösund	1384	Kungsbacka	21	Gävleborgs län
0482	Flen	14	Västra Götalands län	2101	Ockelbo
0483	Katrineholm	1401	Härryda	2104	Hofors
0484	Eskilstuna	1402	Partille	2121	Ovanåker
0486	Strängnäs	1407	Öckerö	2132	Nordanstig
0488	Trosa	1415	Stenungsund	2161	Ljusdal
05	Östergötlands län	1419	Tjörn	2180	Gävle
0509	Ödeshög	1421	Orust	2181	Sandviken
0512	Ydre	1427	Sotenäs	2182	Söderhamn
0513	Kinda	1430	Munkedal	2183	Bollnäs
0560	Boxholm	1435	Tanum	2184	Hudiksvall
0561	Åtvidaberg	1438	Dals-Ed	22	Västernorrlands län
0562	Finspång	1439	Färgelanda	2260	Ånge
0563	Valdemarsvik	1440	Ale	2262	Timrå
0580	Linköping	1441	Lerum	2280	Härnösand
0581	Norrköping	1442	Värgårda	2281	Sundsvall
0582	Söderköping	1443	Bollebygd	2282	Kramfors
0583	Motala	1444	Grästorp	2283	Sollefteå
0584	Vadstena	1445	Essunga	2284	Örnsköldsvik
0586	Mjölby	1446	Karlsborg	23	Jämtlands län
06	Jönköpings län	1447	Gullspång	2303	Ragunda
0604	Aneby	1452	Tranemo	2305	Bräcke
0617	Gnosjö	1460	Bengtstors	2309	Krokom
0642	Mullsjö	1461	Mellerud	2313	Strömsund
0643	Habo	1462	Lilla Edet	2321	Åre
0662	Gislaved	1463	Mark	2326	Berg
0665	Vaggeryd	1465	Svenljunga	2361	Härjedalen
0680	Jönköping	1466	Herrljunga	2380	Östersund
0682	Nässjö	1470	Vara	24	Västerbottens län
0683	Värnamo	1471	Götene	2401	Nordmaling
0684	Sävsjö	1472	Tibro	2403	Bjurholm
0685	Vetlanda	1473	Töreboda	2404	Vindeln
0686	Eksjö	1480	Göteborg	2409	Robertsfors

0687	Tranås	1481	Mölndal	2417	Norsjö
07	Kronobergs län	1482	Kungälv	2418	Malå
0760	Uppvidinge	1484	Lysekil	2421	Storuman
0761	Lessebo	1485	Uddevalla	2422	Sorsele
0763	Tingsryd	1486	Strömstad	2425	Dorotea
0764	Alvesta	1487	Vänersborg	2460	Vännäs
0765	Älmhult	1488	Trollhättan	2462	Vilhelmina
0767	Markaryd	1489	Alingsås	2463	Åsele
0780	Växjö	1490	Borås	2480	Umeå
0781	Ljungby	1491	Ulricehamn	2481	Lycksele
08	Kalmar län	1492	Åmål	2482	Skellefteå
0821	Högsby	1493	Mariestad	25	Norrbottnens län
0834	Torsås	1494	Lidköping	2505	Arvidsjaur
0840	Mörbylånga	1495	Skara	2506	Arjeplog
0860	Hultsfred	1496	Skövde	2510	Jokkmokk
0861	Mönsterås	1497	Hjo	2513	Överkalix
0862	Emmaboda	1498	Tidaholm	2514	Kalix
0880	Kalmar	1499	Falköping	2518	Övertorneå
0881	Nybro	17	Värmlands län	2521	Pajala
0882	Oskarshamn	1715	Kil	2523	Gällivare
0883	Västervik	1730	Eda	2560	Älvsbyn
0884	Vimmerby	1737	Torsby	2580	Luleå
0885	Borgholm	1760	Storfors	2581	Piteå
09	Gotlands län	1761	Hammarö	2582	Boden
0980	Gotland	1762	Munkfors	2583	Haparanda
10	Blekinge län	1763	Forshaga	2584	Kiruna
1060	Olofström	1764	Grums		
1080	Karlskrona	1765	Årjäng		
1081	Ronneby	1766	Sunne		
1082	Karlshamn	1780	Karlstad		
1083	Sölvesborg	1781	Kristinehamn		
		1782	Filipstad		
		1783	Hagfors		
		1784	Arvika		
		1785	Säffle		

Romr

Riksområdet, baserad på LKF-kod, registerdata.

Allmänt tillgänglig variabel

1. Stockholms län
2. Östra Mellansverige (Uppsala, Södermanlands, Östergötlands, Örebro och Västmanlands län)
3. Småland med öarna (Jönköpings, Kronobergs, Kalmars och Gotlands län)
4. Sydsverige (Blekinge och Skåne län)
5. Västsverige (Hallands och Västra Götalands län)
6. Norra Mellansverige (Värmlands, Dalarnas och Gävleborgs län)
7. Mellersta Norrland (Västernorrland och Jämtlands län)
8. Övre Norrland (Västerbotten och Norrbottens län)

HREG

1. H-region, (H står för Homogena med avseende på befolkningsunderlaget, baserad på registerdata.
2. Stockholm/Södertälje (A-region, H1)
3. Större städer (H3)
4. Mellanbygden (H4)
5. Tätbygden (H5)
6. Glesbygden (H6)
7. Göteborg ((A-region, H2, H8)
8. Malmö/Lund/Trelleborg (A-region, H2, H9)

Allmänt tillgänglig variabel

Vi börjar med att fråga om dina allmänna värderingar.

1. Enligt din mening, i vilken utsträckning går det att lita på människor i allmänhet? Kryssa i den ruta som ligger närmast din uppfattning.

Allmänt tillgänglig fråga

Det går *inte* att lita på människor i allmänhet

Det går att lita på människor i allmänhet

0 1 2 3 4 5 6 7 8 9 10 Vet ej
99

2. Tycker du att människor mest tänker på sig själva eller bryr de sig mycket om andra och sådant vi har gemensamt? Kryssa i den ruta som ligger närmast din uppfattning.

Allmänt tillgänglig fråga

Människor tänker mest på sig själva

Människor bryr sig mycket om andra och det vi har gemensamt

0 1 2 3 4 5 6 7 8 9 10 Vet ej
99

3. Vissa tycker det är bäst med nationell suveränitet där gränser mellan länder har stor betydelse medan vissa tycker att det är bra med globalisering där gränser mellan länder betyder allt mindre. Var någonstans skulle du placera dig på skalan nationell suveränitet – globalisering?

Allmänt tillgänglig fråga

Nationell suveränitet

Globalisering

0 1 2 3 4 5 6 7 8 9 10 Vet ej
99

4. I ett samhälle finns olika informella normer om hur folk ska vara. Vissa tycker att de som avviker från majoritetens normer ska anpassa sig till dessa, medan vissa tycker att de som avviker från majoriteten ska få göra det. Var någonstans skulle du placera dig på skalan anpassa sig – få avvika?

Allmänt tillgänglig fråga

Anpassa sig

Få avvika

0 1 2 3 4 5 6 7 8 9 10 Vet ej
99

5. Vissa vill att det svenska samhället ska ha en gemensam kultur medan vissa vill att det svenska samhället ska vara mångkulturellt. Var någonstans skulle du placera dig på skalan en gemensam kultur – mångkultur?

En gemensam kultur

Mångkultur

0 1 2 3 4 5 6 7 8 9 10 Vet ej
99

6. Vissa vill att brottslingar ska vårdas medan vissa vill att de ska straffas. Var någonstans skulle du placera dig på skalan vård av kriminella – straff för kriminella?

Allmänt tillgänglig fråga

Vård av kriminella

Straff för kriminella

0 1 2 3 4 5 6 7 8 9 10 Vet ej
99

7. När någon blir rik tycker vissa att det oftast beror på individens ansträngningar och personliga val, medan vissa tycker att det oftast beror på andra omständigheter än de som berör individen. Var skulle du placera dig på skalan mellan påståendena att ekonomisk framgång tenderar att bero på individen och ekonomisk framgång tenderar att *inte* bero på individen?

Ekonomisk framgång tenderar att bero på individen

Ekonomisk framgång tenderar att *inte* bero på individen

0 1 2 3 4 5 6 7 8 9 10 Vet ej
99

Allmänt tillgänglig fråga

8. Vissa tycker att staten ska ha så stor roll som möjligt i samhällets ekonomi, vissa tycker att statens roll i samhällets ekonomi ska vara så liten som möjligt. Var någonstans skulle du placera dig på skalan stor roll för staten – liten roll för staten?

Statens roll ska vara så stor som möjligt

Statens roll ska vara så liten som möjligt

Allmänt tillgänglig fråga

0 1 2 3 4 5 6 7 8 9 10 Vet ej
 99

9. Vissa tycker att ekonomisk jämlikhet är viktigt, vissa tycker att ekonomisk jämlikhet är oviktigt. Var någonstans skulle du placera dig på skalan ekonomisk jämlikhet är viktigt – ekonomisk jämlikhet är oviktigt?

Ekonomisk jämlikhet är viktigt

Ekonomisk jämlikhet är oviktigt

Allmänt tillgänglig fråga

0 1 2 3 4 5 6 7 8 9 10 Vet ej
 99

Här är några förslag som förts fram i den politiska debatten.

10. Vilken är din åsikt om följande förslag?

	Mycket bra	Ganska bra	Varken eller	Ganska dåligt	Mycket dåligt
a Inför hårdare fängelsestraff för brottslingar	<input type="checkbox"/>	<input type="checkbox"/>	<input type="checkbox"/>	<input type="checkbox"/>	<input type="checkbox"/>
b Inför dödsstraff för mord	<input type="checkbox"/>	<input type="checkbox"/>	<input type="checkbox"/>	<input type="checkbox"/>	<input type="checkbox"/>
c Satsa på ett mångkulturellt samhälle	<input type="checkbox"/>	<input type="checkbox"/>	<input type="checkbox"/>	<input type="checkbox"/>	<input type="checkbox"/>
d Sverige bör ta emot färre flyktingar	<input type="checkbox"/>	<input type="checkbox"/>	<input type="checkbox"/>	<input type="checkbox"/>	<input type="checkbox"/>
e Satsa kraftigt på ökad jämställdhet mellan kvinnor och män	<input type="checkbox"/>	<input type="checkbox"/>	<input type="checkbox"/>	<input type="checkbox"/>	<input type="checkbox"/>
f Läkare ska ha rätt att hjälpa en obotligt och svårt sjuk patient att dö	<input type="checkbox"/>	<input type="checkbox"/>	<input type="checkbox"/>	<input type="checkbox"/>	<input type="checkbox"/>
g Satsa på miljön även om det innebär lägre ekonomisk tillväxt	<input type="checkbox"/>	<input type="checkbox"/>	<input type="checkbox"/>	<input type="checkbox"/>	<input type="checkbox"/>
h Minska den svenska statens bistånd till fattiga länder	<input type="checkbox"/>	<input type="checkbox"/>	<input type="checkbox"/>	<input type="checkbox"/>	<input type="checkbox"/>
j Satsa på ett samhälle med kristna värden	<input type="checkbox"/>	<input type="checkbox"/>	<input type="checkbox"/>	<input type="checkbox"/>	<input type="checkbox"/>
k Förbjud religiösa aktiviteter för barn	<input type="checkbox"/>	<input type="checkbox"/>	<input type="checkbox"/>	<input type="checkbox"/>	<input type="checkbox"/>
k Begränsa byggandet av moskéer	<input type="checkbox"/>	<input type="checkbox"/>	<input type="checkbox"/>	<input type="checkbox"/>	<input type="checkbox"/>
	1	2	3	4	5

Allmänt tillgängliga frågor

Följande frågor handlar om politiker och makthavare.

11. En del anser att politiker ska kunna agera med liten insyn från allmänheten i vissa känsliga frågor medan andra anser att allmänheten alltid ska ha stor insyn i politikernas agerande oavsett fråga. Var någonstans skulle du placera dig på skalan liten insyn i politikernas agerande – stor insyn i politikernas agerande?

Liten insyn i politikernas agerande

Stor insyn i politikernas agerande

Primärforskare:
Staffan
Andersson

0 1 2 3 4 5 6 7 8 9 10 Vet ej
 99

Här beskrivs några situationer. Ange i vilken utsträckning du uppfattar att det som sker är oacceptabelt, korrupt och vanligt förekommande. Kryssa för det svar som ligger närmast din uppfattning.

12. En politiker i riksdagens näringsutskott är samtidigt med i styrelsen för ett svenskt storföretag.

	0	1	2	3	4	5	6	7	8	9	10
Acceptabelt	<input type="checkbox"/>	<input type="checkbox"/>	<input type="checkbox"/>	<input type="checkbox"/>	<input type="checkbox"/>	<input type="checkbox"/>	<input type="checkbox"/>	<input type="checkbox"/>	<input type="checkbox"/>	<input type="checkbox"/>	<input type="checkbox"/>
Icke-korrupt	<input type="checkbox"/>	<input type="checkbox"/>	<input type="checkbox"/>	<input type="checkbox"/>	<input type="checkbox"/>	<input type="checkbox"/>	<input type="checkbox"/>	<input type="checkbox"/>	<input type="checkbox"/>	<input type="checkbox"/>	<input type="checkbox"/>
Ovanligt	<input type="checkbox"/>	<input type="checkbox"/>	<input type="checkbox"/>	<input type="checkbox"/>	<input type="checkbox"/>	<input type="checkbox"/>	<input type="checkbox"/>	<input type="checkbox"/>	<input type="checkbox"/>	<input type="checkbox"/>	<input type="checkbox"/>

Primärforskare:
Staffan
Andersson

13. En politiker som precis slutat som riksdagsledamot börjar arbeta som lobbyist för ett svenskt företag.

	0	1	2	3	4	5	6	7	8	9	10
Acceptabelt	<input type="checkbox"/>	<input type="checkbox"/>	<input type="checkbox"/>	<input type="checkbox"/>	<input type="checkbox"/>	<input type="checkbox"/>	<input type="checkbox"/>	<input type="checkbox"/>	<input type="checkbox"/>	<input type="checkbox"/>	<input type="checkbox"/>
Icke-korrupt	<input type="checkbox"/>	<input type="checkbox"/>	<input type="checkbox"/>	<input type="checkbox"/>	<input type="checkbox"/>	<input type="checkbox"/>	<input type="checkbox"/>	<input type="checkbox"/>	<input type="checkbox"/>	<input type="checkbox"/>	<input type="checkbox"/>
Ovanligt	<input type="checkbox"/>	<input type="checkbox"/>	<input type="checkbox"/>	<input type="checkbox"/>	<input type="checkbox"/>	<input type="checkbox"/>	<input type="checkbox"/>	<input type="checkbox"/>	<input type="checkbox"/>	<input type="checkbox"/>	<input type="checkbox"/>

Primärforskare:
Staffan
Andersson

14. Ett politiskt parti tar emot en betydade summa pengar från en rik väljare.

	0	1	2	3	4	5	6	7	8	9	10		Primärforskare: Staffan Andersson
Acceptabelt	<input type="checkbox"/>	<input type="checkbox"/>	<input type="checkbox"/>	<input type="checkbox"/>	<input type="checkbox"/>	<input type="checkbox"/>	<input type="checkbox"/>	<input type="checkbox"/>	<input type="checkbox"/>	<input type="checkbox"/>	<input type="checkbox"/>	Oacceptabelt	
Icke-korrupt	<input type="checkbox"/>	<input type="checkbox"/>	<input type="checkbox"/>	<input type="checkbox"/>	<input type="checkbox"/>	<input type="checkbox"/>	<input type="checkbox"/>	<input type="checkbox"/>	<input type="checkbox"/>	<input type="checkbox"/>	<input type="checkbox"/>	Korrupt	
Ovanligt	<input type="checkbox"/>	<input type="checkbox"/>	<input type="checkbox"/>	<input type="checkbox"/>	<input type="checkbox"/>	<input type="checkbox"/>	<input type="checkbox"/>	<input type="checkbox"/>	<input type="checkbox"/>	<input type="checkbox"/>	<input type="checkbox"/>	Vanligt	

15. En statlig tjänsteman som handlägger en persons ärende föreslår att de ska ha sex.

	0	1	2	3	4	5	6	7	8	9	10		Primärforskare: Staffan Andersson
Acceptabelt	<input type="checkbox"/>	<input type="checkbox"/>	<input type="checkbox"/>	<input type="checkbox"/>	<input type="checkbox"/>	<input type="checkbox"/>	<input type="checkbox"/>	<input type="checkbox"/>	<input type="checkbox"/>	<input type="checkbox"/>	<input type="checkbox"/>	Oacceptabelt	
Icke-korrupt	<input type="checkbox"/>	<input type="checkbox"/>	<input type="checkbox"/>	<input type="checkbox"/>	<input type="checkbox"/>	<input type="checkbox"/>	<input type="checkbox"/>	<input type="checkbox"/>	<input type="checkbox"/>	<input type="checkbox"/>	<input type="checkbox"/>	Korrupt	
Ovanligt	<input type="checkbox"/>	<input type="checkbox"/>	<input type="checkbox"/>	<input type="checkbox"/>	<input type="checkbox"/>	<input type="checkbox"/>	<input type="checkbox"/>	<input type="checkbox"/>	<input type="checkbox"/>	<input type="checkbox"/>	<input type="checkbox"/>	Vanligt	

16. En teaterregissör föreslår för en skådespelare vid teatern att de ska ha sex.

	0	1	2	3	4	5	6	7	8	9	10		Primärforskare: Staffan Andersson
Acceptabelt	<input type="checkbox"/>	<input type="checkbox"/>	<input type="checkbox"/>	<input type="checkbox"/>	<input type="checkbox"/>	<input type="checkbox"/>	<input type="checkbox"/>	<input type="checkbox"/>	<input type="checkbox"/>	<input type="checkbox"/>	<input type="checkbox"/>	Oacceptabelt	
Icke-korrupt	<input type="checkbox"/>	<input type="checkbox"/>	<input type="checkbox"/>	<input type="checkbox"/>	<input type="checkbox"/>	<input type="checkbox"/>	<input type="checkbox"/>	<input type="checkbox"/>	<input type="checkbox"/>	<input type="checkbox"/>	<input type="checkbox"/>	Korrupt	
Ovanligt	<input type="checkbox"/>	<input type="checkbox"/>	<input type="checkbox"/>	<input type="checkbox"/>	<input type="checkbox"/>	<input type="checkbox"/>	<input type="checkbox"/>	<input type="checkbox"/>	<input type="checkbox"/>	<input type="checkbox"/>	<input type="checkbox"/>	Vanligt	

17. Här är två åsikter som kan höras i allmänna diskussioner. Vad är *din åsikt* om vart och ett av dem?

		Instämmer helt	Instämmer till stor del	Instämmer delvis	Instämmer inte alls	Ingen uppfattning	Primärforskare: Mats Sjölin (if-dem)
a	Det är vanligt att kommunpolitiker och kommundienstämän missbrukar sin makt- och förtroendeställning, och tillskansar sig eller sina närmaste fördelar på kommunens bekostnad	<input type="checkbox"/>	<input type="checkbox"/>	<input type="checkbox"/>	<input type="checkbox"/>	<input type="checkbox"/>	
		1	2	3	4	5	
b	Kommunpolitiker försöker göra sitt bästa så att de beslut som fattas motsvarar det som kommuninvånarna önskar	<input type="checkbox"/>	<input type="checkbox"/>	<input type="checkbox"/>	<input type="checkbox"/>	<input type="checkbox"/>	
		1	2	3	4	5	

18. Om du tänker på det demokratiska systemet i vårt land, hur väl anser du att det fungerar?

Mycket bra	Ganska bra	Ganska dåligt	Mycket dåligt	Allmänt tillgänglig fråga
<input type="checkbox"/>	<input type="checkbox"/>	<input type="checkbox"/>	<input type="checkbox"/>	
1	2	3	4	

19. I vilken omfattning instämmer du i följande påstående? "De flesta svenska politiker och makthavare tillhör en oärlig, maktfullkomlig och avskild grupp som inte bryr sig om vanligt folks åsikter." Kryssa i den ruta som ligger närmast din uppfattning.

Instämmer inte alls											Instämmer helt	Vet ej	Primärforskare: Magnus Hagevi
<input type="checkbox"/>	<input type="checkbox"/>	<input type="checkbox"/>	<input type="checkbox"/>	<input type="checkbox"/>	<input type="checkbox"/>	<input type="checkbox"/>	<input type="checkbox"/>	<input type="checkbox"/>	<input type="checkbox"/>	<input type="checkbox"/>	<input type="checkbox"/>	<input type="checkbox"/>	
	0	1	2	3	4	5	6	7	8	9	10		99

20. I vilken omfattning instämmer du i följande påstående? "Även om majoriteten av folket tycker annorlunda har individer och minoriteter vissa fri- och rättigheter som staten bör skydda." Kryssa i den ruta som ligger närmast din uppfattning.

Instämmer inte alls											Instämmer helt	Vet ej	Primärforskare: Magnus Hagevi
<input type="checkbox"/>	<input type="checkbox"/>	<input type="checkbox"/>	<input type="checkbox"/>	<input type="checkbox"/>	<input type="checkbox"/>	<input type="checkbox"/>	<input type="checkbox"/>	<input type="checkbox"/>	<input type="checkbox"/>	<input type="checkbox"/>	<input type="checkbox"/>	<input type="checkbox"/>	
	0	1	2	3	4	5	6	7	8	9	10		99

Följande frågor handlar om ekonomi och politik.

21. Vilken är din åsikt om följande förslag?

	Mycket bra	Ganska bra	Varken eller	Ganska dåligt	Mycket dåligt	Allmänt tillgängliga frågor	
a	Minska den offentliga sektorn	<input type="checkbox"/>	<input type="checkbox"/>	<input type="checkbox"/>	<input type="checkbox"/>		<input type="checkbox"/>
b	Ingen vinstutdelning i skattefinansierad vård, skola och omsorg	<input type="checkbox"/>	<input type="checkbox"/>	<input type="checkbox"/>	<input type="checkbox"/>		<input type="checkbox"/>
c	Sänk skatterna	<input type="checkbox"/>	<input type="checkbox"/>	<input type="checkbox"/>	<input type="checkbox"/>		<input type="checkbox"/>
d	Gör så att apoteken blir statligt ägda	<input type="checkbox"/>	<input type="checkbox"/>	<input type="checkbox"/>	<input type="checkbox"/>		<input type="checkbox"/>
e	Höj ersättningen i arbetslöshetsförsäkringen	<input type="checkbox"/>	<input type="checkbox"/>	<input type="checkbox"/>	<input type="checkbox"/>		<input type="checkbox"/>
f	Höj ersättningen i sjukförsäkringen	<input type="checkbox"/>	<input type="checkbox"/>	<input type="checkbox"/>	<input type="checkbox"/>		<input type="checkbox"/>
g	Satsa på ökad ekonomisk tillväxt även om det innebär ökade inkomstskillnader	<input type="checkbox"/>	<input type="checkbox"/>	<input type="checkbox"/>	<input type="checkbox"/>	<input type="checkbox"/>	
		1	2	3	4	5	

22. I vilken utsträckning tror du den svenska riksdagen och regeringen kan fatta självständiga beslut, oberoende av den internationella ekonomin, som påverkar ekonomiska förhållanden i Sverige?

I mycket stor utsträckning

1

I ganska stor utsträckning

2

Varken eller

3

I ganska liten utsträckning

4

I ingen utsträckning

5

Primärforskare:
Magnus Hagevi

Här följer några frågor som handlar om ideologi och politiska partier.

23. Hur intresserad är du i allmänhet av politik?

Mycket intresserad

1

Ganska intresserad

2

Inte särskilt intresserad

3

Inte alls intresserad

4

Allmänt tillgänglig fråga

24. Man talar ibland om att politiska åsikter kan placeras in på en vänster-högerskala. Var skulle du placera in dig själv på en sådan vänster-högerskala? Kryssa i den ruta som ligger närmast din placering.

Långt till vänster

0

1

2

3

4

Mitten

5

6

7

8

9

Långt till höger

10

Vet ej

99

Allmänt tillgänglig fråga

25. I vilken utsträckning anser du att de politiska partierna i riksdagen väsentligen skiljer sig åt då det gäller politiska sakfrågor?

I mycket stor utsträckning

1

I ganska stor utsträckning

2

I ganska liten utsträckning

3

Inte alls

4

Primärforskare:
Mats Sjölin (if-dem)

26. Vilket parti tycker du bäst om idag?

1 Centerpartiet

4 Miljöpartiet

7 Sverigedemokraterna

2 Kristdemokraterna

5 Moderaterna

8 Vänsterpartiet

3 Liberalerna

6 Socialdemokraterna

9 Annat parti (ange vilket):...

Anser du dig vara en övertygad anhängare av detta parti?

Ja, mycket övertygad

1

Ja, något övertygad

2

Nej

3

Allmänt tillgänglig fråga

27. Vilka partier skulle du kunna tänka dig att rösta på i ett riksdagsval? Du kan kryssa för flera svar.

1 Centerpartiet

4 Miljöpartiet

7 Sverigedemokraterna

2 Kristdemokraterna

5 Moderaterna

8 Vänsterpartiet

3 Liberalerna

6 Socialdemokraterna

9 Annat parti (ange vilket):...

Allmänt tillgänglig fråga

28. Är du medlem i ett politiskt parti eller dess ungdoms- eller kvinnoförbund?

Ja

1

Nej

2

Allmänt tillgänglig fråga

29. När du tänker tillbaka 8-10 år i tiden, tycker du att åsiktsskillnaderna mellan de politiska partierna i riksdagen är större eller mindre idag? Kryssa i den ruta som ligger närmast din uppfattning.

Mycket mindre

0

1

2

3

4

5

6

7

8

9

10

Vet ej

99

Primärforskare:
Mats Sjölin (if-dem)

30. När du tänker på hur partierna diskuterar politik i dagens Sverige, skulle du då önska att åsiktsskillnaderna mellan de politiska partierna var större eller mindre? Kryssa i den ruta som ligger närmast din uppfattning.

Mycket mindre

0

1

2

3

4

5

6

7

8

9

10

Vet ej

99

Primärforskare:
Mats Sjölin (if-dem)

Detta avsnitt handlar om skolan.

31. Är du förälder, vårdnadshavare eller har du på något annat sätt ansvar för barn i din familj som är elev i grundskolan?

Ja, jag är förälder/vårdnadshavare
(svara på alla frågor nedan)

1

Ja, jag har ansvar för skolbarn i min familj,
även om ja inte är vårdnadshavare
(svara på alla frågor nedan)

2

Primärforskare: Ninni Wahlström

Nej
(gå vare till fråga 36)

3

32. Har du, i egenskap av förälder, vårdnadshavare eller genom annat familjeansvar någon gång under det senaste året gjort något av följande?

	Ja	Nej	Primärforskare: Ninni Wahlström
a	<input type="checkbox"/>	<input type="checkbox"/>	
b	<input type="checkbox"/>	<input type="checkbox"/>	
c	<input type="checkbox"/>	<input type="checkbox"/>	
d	<input type="checkbox"/>	<input type="checkbox"/>	
e	<input type="checkbox"/>	<input type="checkbox"/>	
	1	2	

33. När det gäller ditt/dina barns skolgång, vilka möjligheter anser du att du har när det gäller följande?

	Inga möjligheter												Mycket stora möjligheter	Primärforskare: Ninni Wahlström
	0	1	2	3	4	5	6	7	8	9	10			
a	<input type="checkbox"/>	<input type="checkbox"/>	<input type="checkbox"/>	<input type="checkbox"/>	<input type="checkbox"/>	<input type="checkbox"/>	<input type="checkbox"/>	<input type="checkbox"/>	<input type="checkbox"/>	<input type="checkbox"/>	<input type="checkbox"/>	<input type="checkbox"/>		
b	<input type="checkbox"/>	<input type="checkbox"/>	<input type="checkbox"/>	<input type="checkbox"/>	<input type="checkbox"/>	<input type="checkbox"/>	<input type="checkbox"/>	<input type="checkbox"/>	<input type="checkbox"/>	<input type="checkbox"/>	<input type="checkbox"/>	<input type="checkbox"/>		
c	<input type="checkbox"/>	<input type="checkbox"/>	<input type="checkbox"/>	<input type="checkbox"/>	<input type="checkbox"/>	<input type="checkbox"/>	<input type="checkbox"/>	<input type="checkbox"/>	<input type="checkbox"/>	<input type="checkbox"/>	<input type="checkbox"/>	<input type="checkbox"/>		
d	<input type="checkbox"/>	<input type="checkbox"/>	<input type="checkbox"/>	<input type="checkbox"/>	<input type="checkbox"/>	<input type="checkbox"/>	<input type="checkbox"/>	<input type="checkbox"/>	<input type="checkbox"/>	<input type="checkbox"/>	<input type="checkbox"/>	<input type="checkbox"/>		
	0	1	2	3	4	5	6	7	8	9	10			

34. I vilken utsträckning har du under det senast året haft anledning att känna missnöje med förhållanden i ditt/dina barns skola?

Inget missnöje											Mycket stort missnöje	Primärforskare: Ninni Wahlström
0	1	2	3	4	5	6	7	8	9	10		
<input type="checkbox"/>	<input type="checkbox"/>	<input type="checkbox"/>	<input type="checkbox"/>	<input type="checkbox"/>	<input type="checkbox"/>	<input type="checkbox"/>	<input type="checkbox"/>	<input type="checkbox"/>	<input type="checkbox"/>	<input type="checkbox"/>	<input type="checkbox"/>	

35. Har du under det senaste året gjort något för att söka åstadkomma förbättringar eller motarbeta försämringar i ditt/dina barns skola?

Ja	Nej	Primärforskare: Ninni Wahlström
<input type="checkbox"/>	<input type="checkbox"/>	
1	2	

Om ja: fick du i huvudsak dina önskemål tillgodosedda?

Ja	Ännu ovisst	Nej
<input type="checkbox"/>	<input type="checkbox"/>	<input type="checkbox"/>
1	2	3

36. Hur viktigt tycker du att det är att skolundervisning fokuserar på följande? Kryssa i den ruta som ligger närmast din uppfattning.

	Inte alls viktigt												Mycket viktigt	Primärforskare: Tobias Bromander
	0	1	2	3	4	5	6	7	8	9	10			
a	<input type="checkbox"/>	<input type="checkbox"/>	<input type="checkbox"/>	<input type="checkbox"/>	<input type="checkbox"/>	<input type="checkbox"/>	<input type="checkbox"/>	<input type="checkbox"/>	<input type="checkbox"/>	<input type="checkbox"/>	<input type="checkbox"/>	<input type="checkbox"/>		
b	<input type="checkbox"/>	<input type="checkbox"/>	<input type="checkbox"/>	<input type="checkbox"/>	<input type="checkbox"/>	<input type="checkbox"/>	<input type="checkbox"/>	<input type="checkbox"/>	<input type="checkbox"/>	<input type="checkbox"/>	<input type="checkbox"/>	<input type="checkbox"/>		
c	<input type="checkbox"/>	<input type="checkbox"/>	<input type="checkbox"/>	<input type="checkbox"/>	<input type="checkbox"/>	<input type="checkbox"/>	<input type="checkbox"/>	<input type="checkbox"/>	<input type="checkbox"/>	<input type="checkbox"/>	<input type="checkbox"/>	<input type="checkbox"/>		
d	<input type="checkbox"/>	<input type="checkbox"/>	<input type="checkbox"/>	<input type="checkbox"/>	<input type="checkbox"/>	<input type="checkbox"/>	<input type="checkbox"/>	<input type="checkbox"/>	<input type="checkbox"/>	<input type="checkbox"/>	<input type="checkbox"/>	<input type="checkbox"/>		
e	<input type="checkbox"/>	<input type="checkbox"/>	<input type="checkbox"/>	<input type="checkbox"/>	<input type="checkbox"/>	<input type="checkbox"/>	<input type="checkbox"/>	<input type="checkbox"/>	<input type="checkbox"/>	<input type="checkbox"/>	<input type="checkbox"/>	<input type="checkbox"/>		
f	<input type="checkbox"/>	<input type="checkbox"/>	<input type="checkbox"/>	<input type="checkbox"/>	<input type="checkbox"/>	<input type="checkbox"/>	<input type="checkbox"/>	<input type="checkbox"/>	<input type="checkbox"/>	<input type="checkbox"/>	<input type="checkbox"/>	<input type="checkbox"/>		
g	<input type="checkbox"/>	<input type="checkbox"/>	<input type="checkbox"/>	<input type="checkbox"/>	<input type="checkbox"/>	<input type="checkbox"/>	<input type="checkbox"/>	<input type="checkbox"/>	<input type="checkbox"/>	<input type="checkbox"/>	<input type="checkbox"/>	<input type="checkbox"/>		
h	<input type="checkbox"/>	<input type="checkbox"/>	<input type="checkbox"/>	<input type="checkbox"/>	<input type="checkbox"/>	<input type="checkbox"/>	<input type="checkbox"/>	<input type="checkbox"/>	<input type="checkbox"/>	<input type="checkbox"/>	<input type="checkbox"/>	<input type="checkbox"/>		
	0	1	2	3	4	5	6	7	8	9	10			

37. Här är några förslag som har nämnts i skoldebatten. Vilken är din åsikt om dem?

	Mycket bra	Ganska bra	Varken eller	Ganska dåligt	Mycket dåligt	
	1	2	3	4	5	
a Skolan bör förbereda eleverna bättre på att leva i ett demokratiskt samhälle	<input type="checkbox"/>	<input type="checkbox"/>	<input type="checkbox"/>	<input type="checkbox"/>	<input type="checkbox"/>	Primärforskare fråga 37 a-f: Tobias Bromander
b Skolan bör i större utsträckning lära eleverna pröva olika ståndpunkter och se olika perspektiv	<input type="checkbox"/>	<input type="checkbox"/>	<input type="checkbox"/>	<input type="checkbox"/>	<input type="checkbox"/>	
c Skolan bör i större utsträckning lära eleverna att kompromissa och komma överens	<input type="checkbox"/>	<input type="checkbox"/>	<input type="checkbox"/>	<input type="checkbox"/>	<input type="checkbox"/>	
d Skolan bör ge eleverna större inflytande över undervisningen	<input type="checkbox"/>	<input type="checkbox"/>	<input type="checkbox"/>	<input type="checkbox"/>	<input type="checkbox"/>	
e Skolan bör träna eleverna mer på att ta eget ansvar för sina handlingar	<input type="checkbox"/>	<input type="checkbox"/>	<input type="checkbox"/>	<input type="checkbox"/>	<input type="checkbox"/>	
f Familjen bör ha ett större ansvar än skolan för att utveckla barns demokratiska värderingar	<input type="checkbox"/>	<input type="checkbox"/>	<input type="checkbox"/>	<input type="checkbox"/>	<input type="checkbox"/>	
g Inför betyg från första klass i grundskolan	<input type="checkbox"/>	<input type="checkbox"/>	<input type="checkbox"/>	<input type="checkbox"/>	<input type="checkbox"/>	
h Lärare ska få bestämma mer över eleverna	<input type="checkbox"/>	<input type="checkbox"/>	<input type="checkbox"/>	<input type="checkbox"/>	<input type="checkbox"/>	
i Förbjud alla religiösa friskolor	<input type="checkbox"/>	<input type="checkbox"/>	<input type="checkbox"/>	<input type="checkbox"/>	<input type="checkbox"/>	
	1	2	3	4	5	37 g-h Allmänt tillgängliga frågor

Dessa frågor tar upp coronapandemin.

38. På vad sätt har du personligen påverkats av coronapandemin?

Primärforskare: Mats Sjölin (if-dem)

	Ja	Nej	Vet ej		Ja	Nej
a Jag har blivit smittad	<input type="checkbox"/>	<input type="checkbox"/>	<input type="checkbox"/>	d Jag har förlorat arbetet	<input type="checkbox"/>	<input type="checkbox"/>
b Någon i min familj har blivit smittad	<input type="checkbox"/>	<input type="checkbox"/>	<input type="checkbox"/>	e Jag har fått ställa in semesterresa eller liknande	<input type="checkbox"/>	<input type="checkbox"/>
c Någon som jag känner har blivit smittad	<input type="checkbox"/>	<input type="checkbox"/>	<input type="checkbox"/>	f Jag har varit mycket orolig	<input type="checkbox"/>	<input type="checkbox"/>
	1	2	3		1	2

39. Under perioden som coronapandemin har påverkat Sverige, i vilken omfattning uppfattar du att Folkhälsomyndigheten har agerat enligt följande värden? Kryssa i den ruta om ligger närmast din uppfattning.

Primärforskare:
Mats Sjölin (if-dem)

I mycket liten omfattning

Mycket stor omfattning

	0	1	2	3	4	5	6	7	8	9	10
a Kompetent	<input type="checkbox"/>	<input type="checkbox"/>	<input type="checkbox"/>	<input type="checkbox"/>	<input type="checkbox"/>	<input type="checkbox"/>	<input type="checkbox"/>	<input type="checkbox"/>	<input type="checkbox"/>	<input type="checkbox"/>	<input type="checkbox"/>
b Öppet	<input type="checkbox"/>	<input type="checkbox"/>	<input type="checkbox"/>	<input type="checkbox"/>	<input type="checkbox"/>	<input type="checkbox"/>	<input type="checkbox"/>	<input type="checkbox"/>	<input type="checkbox"/>	<input type="checkbox"/>	<input type="checkbox"/>
c Engagerat	<input type="checkbox"/>	<input type="checkbox"/>	<input type="checkbox"/>	<input type="checkbox"/>	<input type="checkbox"/>	<input type="checkbox"/>	<input type="checkbox"/>	<input type="checkbox"/>	<input type="checkbox"/>	<input type="checkbox"/>	<input type="checkbox"/>
d Empatiskt	<input type="checkbox"/>	<input type="checkbox"/>	<input type="checkbox"/>	<input type="checkbox"/>	<input type="checkbox"/>	<input type="checkbox"/>	<input type="checkbox"/>	<input type="checkbox"/>	<input type="checkbox"/>	<input type="checkbox"/>	<input type="checkbox"/>
e Tillfredsställt ditt behov av information	<input type="checkbox"/>	<input type="checkbox"/>	<input type="checkbox"/>	<input type="checkbox"/>	<input type="checkbox"/>	<input type="checkbox"/>	<input type="checkbox"/>	<input type="checkbox"/>	<input type="checkbox"/>	<input type="checkbox"/>	<input type="checkbox"/>
	0	1	2	3	4	5	6	7	8	9	10

40. Under perioden som coronapandemin har påverkat Sverige, i vilken omfattning uppfattar du att Regeringen har agerat enligt följande värden? Kryssa i den ruta om ligger närmast din uppfattning.

Primärforskare:
Mats Sjölin (if-dem)

I mycket liten omfattning

Mycket stor omfattning

	0	1	2	3	4	5	6	7	8	9	10
a Kompetent	<input type="checkbox"/>	<input type="checkbox"/>	<input type="checkbox"/>	<input type="checkbox"/>	<input type="checkbox"/>	<input type="checkbox"/>	<input type="checkbox"/>	<input type="checkbox"/>	<input type="checkbox"/>	<input type="checkbox"/>	<input type="checkbox"/>
b Öppet	<input type="checkbox"/>	<input type="checkbox"/>	<input type="checkbox"/>	<input type="checkbox"/>	<input type="checkbox"/>	<input type="checkbox"/>	<input type="checkbox"/>	<input type="checkbox"/>	<input type="checkbox"/>	<input type="checkbox"/>	<input type="checkbox"/>
c Engagerat	<input type="checkbox"/>	<input type="checkbox"/>	<input type="checkbox"/>	<input type="checkbox"/>	<input type="checkbox"/>	<input type="checkbox"/>	<input type="checkbox"/>	<input type="checkbox"/>	<input type="checkbox"/>	<input type="checkbox"/>	<input type="checkbox"/>
d Empatiskt	<input type="checkbox"/>	<input type="checkbox"/>	<input type="checkbox"/>	<input type="checkbox"/>	<input type="checkbox"/>	<input type="checkbox"/>	<input type="checkbox"/>	<input type="checkbox"/>	<input type="checkbox"/>	<input type="checkbox"/>	<input type="checkbox"/>
e Tillfredsställt ditt behov av information	<input type="checkbox"/>	<input type="checkbox"/>	<input type="checkbox"/>	<input type="checkbox"/>	<input type="checkbox"/>	<input type="checkbox"/>	<input type="checkbox"/>	<input type="checkbox"/>	<input type="checkbox"/>	<input type="checkbox"/>	<input type="checkbox"/>
	0	1	2	3	4	5	6	7	8	9	10

41. Under perioden som coronapandemin har påverkat Sverige, i vilken omfattning uppfattar du att massmedia har agerat enligt följande värden? Kryssa i den ruta om ligger närmast din uppfattning.

Primärforskare:
Mats Sjölin (if-dem)

I mycket liten omfattning

Mycket stor omfattning

	0	1	2	3	4	5	6	7	8	9	10
a Kompetent	<input type="checkbox"/>	<input type="checkbox"/>	<input type="checkbox"/>	<input type="checkbox"/>	<input type="checkbox"/>	<input type="checkbox"/>	<input type="checkbox"/>	<input type="checkbox"/>	<input type="checkbox"/>	<input type="checkbox"/>	<input type="checkbox"/>
b Öppet	<input type="checkbox"/>	<input type="checkbox"/>	<input type="checkbox"/>	<input type="checkbox"/>	<input type="checkbox"/>	<input type="checkbox"/>	<input type="checkbox"/>	<input type="checkbox"/>	<input type="checkbox"/>	<input type="checkbox"/>	<input type="checkbox"/>
c Engagerat	<input type="checkbox"/>	<input type="checkbox"/>	<input type="checkbox"/>	<input type="checkbox"/>	<input type="checkbox"/>	<input type="checkbox"/>	<input type="checkbox"/>	<input type="checkbox"/>	<input type="checkbox"/>	<input type="checkbox"/>	<input type="checkbox"/>
d Empatiskt	<input type="checkbox"/>	<input type="checkbox"/>	<input type="checkbox"/>	<input type="checkbox"/>	<input type="checkbox"/>	<input type="checkbox"/>	<input type="checkbox"/>	<input type="checkbox"/>	<input type="checkbox"/>	<input type="checkbox"/>	<input type="checkbox"/>
e Tillfredsställt ditt behov av information	<input type="checkbox"/>	<input type="checkbox"/>	<input type="checkbox"/>	<input type="checkbox"/>	<input type="checkbox"/>	<input type="checkbox"/>	<input type="checkbox"/>	<input type="checkbox"/>	<input type="checkbox"/>	<input type="checkbox"/>	<input type="checkbox"/>
	0	1	2	3	4	5	6	7	8	9	10

42. Om du jämför med övriga länder i Europa, *hur tycker du* att svenska beslutsfattare och myndigheter i allmänhet har agerat under coronapandemin? Kryssa för den ruta som ligger närmast *vad du tycker*.

Mycket dåligt
Mycket bra
Vet ej

0 1 2 3 4 5 6 7 8 9 10 99

Primärforskare:
Mats Sjölin
(if-dem)

43. I vilken utsträckning har du fått information om coronapandemin från dessa källor under det senaste halvåret?

Primärforskare: Mats Sjölin (if-dem)

	I mycket stor utsträckning	I ganska stor utsträckning	Varken eller	Ganska liten utsträckning	Inte alls
a Kriskommunikation.se	<input type="checkbox"/>	<input type="checkbox"/>	<input type="checkbox"/>	<input type="checkbox"/>	<input type="checkbox"/>
b Myndigheten för samhällsberedskap (MSB)	<input type="checkbox"/>	<input type="checkbox"/>	<input type="checkbox"/>	<input type="checkbox"/>	<input type="checkbox"/>
c Folkhälsomyndigheten	<input type="checkbox"/>	<input type="checkbox"/>	<input type="checkbox"/>	<input type="checkbox"/>	<input type="checkbox"/>
d Kommunens hemsida	<input type="checkbox"/>	<input type="checkbox"/>	<input type="checkbox"/>	<input type="checkbox"/>	<input type="checkbox"/>
e Sjukvårdens 1177	<input type="checkbox"/>	<input type="checkbox"/>	<input type="checkbox"/>	<input type="checkbox"/>	<input type="checkbox"/>
f Dagstidningar	<input type="checkbox"/>	<input type="checkbox"/>	<input type="checkbox"/>	<input type="checkbox"/>	<input type="checkbox"/>
g TV	<input type="checkbox"/>	<input type="checkbox"/>	<input type="checkbox"/>	<input type="checkbox"/>	<input type="checkbox"/>
h Radio	<input type="checkbox"/>	<input type="checkbox"/>	<input type="checkbox"/>	<input type="checkbox"/>	<input type="checkbox"/>
i Utländska massmedier	<input type="checkbox"/>	<input type="checkbox"/>	<input type="checkbox"/>	<input type="checkbox"/>	<input type="checkbox"/>
j Sociala medier	<input type="checkbox"/>	<input type="checkbox"/>	<input type="checkbox"/>	<input type="checkbox"/>	<input type="checkbox"/>
	1	2	3	4	5

44. I denna fråga nämns olika typer av massmedier. När du tänker på den bild av coronapandemin som du fått via massmedier, vilket av följande omdömen beskriver bäst dina intryck av deras rapportering? För varje typ av massmedia kan du kryssa för flera svar.

Primärforskare:
Mats Sjölin (if-dem)

	Bra information	Felaktig information	Låg trovärdighet	För lite om vanligt folk	För Stockholmsfixerat	För mycket om andra länder
a Dagstidningar	<input type="checkbox"/>	<input type="checkbox"/>	<input type="checkbox"/>	<input type="checkbox"/>	<input type="checkbox"/>	<input type="checkbox"/>
b Nyheter i SVT och TV4	<input type="checkbox"/>	<input type="checkbox"/>	<input type="checkbox"/>	<input type="checkbox"/>	<input type="checkbox"/>	<input type="checkbox"/>
c Nyheter i Sveriges radios P1	<input type="checkbox"/>	<input type="checkbox"/>	<input type="checkbox"/>	<input type="checkbox"/>	<input type="checkbox"/>	<input type="checkbox"/>
d Nyheter i Sveriges radios P4	<input type="checkbox"/>	<input type="checkbox"/>	<input type="checkbox"/>	<input type="checkbox"/>	<input type="checkbox"/>	<input type="checkbox"/>
e Utländska massmedier	<input type="checkbox"/>	<input type="checkbox"/>	<input type="checkbox"/>	<input type="checkbox"/>	<input type="checkbox"/>	<input type="checkbox"/>
f Sociala medier	<input type="checkbox"/>	<input type="checkbox"/>	<input type="checkbox"/>	<input type="checkbox"/>	<input type="checkbox"/>	<input type="checkbox"/>
	1	2	3	4	5	6

Under coronapandemin, har betydelsen för religiös tro och andliga frågor minskat eller ökat för dig personligen? Kryssa för den ruta som ligger närmast *din egen erfarenhet*.

Primärforskare: Magnus Hagevi

Minskat mycket
Varken eller
Ökat mycket

0 1 2 3 4 5 6 7 8 9 10

Dessa frågor gäller socialt utsatta bostadsområden i Sverige.

46. Här följer några påståenden som nämnts i den allmänna debatten om de utsatta bostadsområden som en del menar utmärks av utanförskap och segregation. Vad är din åsikt om dessa påståenden?

	Stämmer mycket bra	Stämmer ganska bra	Varken eller	Stämmer ganska dåligt	Stämmer inte alls
a Utsatta bostadsområden är ett hot mot hela samhället	<input type="checkbox"/>	<input type="checkbox"/>	<input type="checkbox"/>	<input type="checkbox"/>	<input type="checkbox"/>
b Stat och kommun borde göra satsningar som verkar förebyggande mot problem i utsatta bostadsområden	<input type="checkbox"/>	<input type="checkbox"/>	<input type="checkbox"/>	<input type="checkbox"/>	<input type="checkbox"/>
c Myndigheter borde ingripa med hårdare tag mot problem i utsatta bostadsområden	<input type="checkbox"/>	<input type="checkbox"/>	<input type="checkbox"/>	<input type="checkbox"/>	<input type="checkbox"/>
d De som bor i utsatta bostadsområden har för lite inflytande i samhället	<input type="checkbox"/>	<input type="checkbox"/>	<input type="checkbox"/>	<input type="checkbox"/>	<input type="checkbox"/>
e Bland boende i utsatta bostadsområden finns mycket resurser som inte tas tillvara	<input type="checkbox"/>	<input type="checkbox"/>	<input type="checkbox"/>	<input type="checkbox"/>	<input type="checkbox"/>
f En ökad ojämlikhet i samhället orsakar problemen i utsatta bostadsområden	<input type="checkbox"/>	<input type="checkbox"/>	<input type="checkbox"/>	<input type="checkbox"/>	<input type="checkbox"/>
	1	2	3	4	5

Primärforskare: Mats Sjölin (if-dem)

Dessa frågor tar upp konflikten i Mellanöstern mellan Israel och Palestina.

47. Hur intresserad är du i allmänhet av Mellanösternkonflikten mellan Israel och Palestina?

Mycket intresserad	Ganska intresserad	Varken eller	Ganska ointresserad	Helt ointresserad
<input type="checkbox"/>	<input type="checkbox"/>	<input type="checkbox"/>	<input type="checkbox"/>	<input type="checkbox"/>
1	2	3	4	5

Primärforskare:
Maria Owiredu

48. I vilken utsträckning är du positiv eller negativ till följande aktörers uppträdande i Mellanösternkonflikten?

	Mycket positiv	Ganska positiv	Varken eller	Ganska negativ	Mycket negativ	Ingen upp- fattning
a Israel	<input type="checkbox"/>	<input type="checkbox"/>	<input type="checkbox"/>	<input type="checkbox"/>	<input type="checkbox"/>	<input type="checkbox"/>
b Palestina	<input type="checkbox"/>	<input type="checkbox"/>	<input type="checkbox"/>	<input type="checkbox"/>	<input type="checkbox"/>	<input type="checkbox"/>
c USA	<input type="checkbox"/>	<input type="checkbox"/>	<input type="checkbox"/>	<input type="checkbox"/>	<input type="checkbox"/>	<input type="checkbox"/>
d Iran	<input type="checkbox"/>	<input type="checkbox"/>	<input type="checkbox"/>	<input type="checkbox"/>	<input type="checkbox"/>	<input type="checkbox"/>
e EU	<input type="checkbox"/>	<input type="checkbox"/>	<input type="checkbox"/>	<input type="checkbox"/>	<input type="checkbox"/>	<input type="checkbox"/>
f Sverige	<input type="checkbox"/>	<input type="checkbox"/>	<input type="checkbox"/>	<input type="checkbox"/>	<input type="checkbox"/>	<input type="checkbox"/>
	1	2	3	4	5	99

Primärforskare:
Maria Owiredu

49. I vilken utsträckning är du positiv eller negativ till de olika riksdagspartiernas politik vad gäller Mellanösternkonflikten mellan Israel och Palestina?

	Mycket positiv	Ganska positiv	Varken eller	Ganska negativ	Mycket negativ	Ingen upp- fattning
a Centerpartiet	<input type="checkbox"/>	<input type="checkbox"/>	<input type="checkbox"/>	<input type="checkbox"/>	<input type="checkbox"/>	<input type="checkbox"/>
b Kristdemokraterna	<input type="checkbox"/>	<input type="checkbox"/>	<input type="checkbox"/>	<input type="checkbox"/>	<input type="checkbox"/>	<input type="checkbox"/>
c Liberalerna	<input type="checkbox"/>	<input type="checkbox"/>	<input type="checkbox"/>	<input type="checkbox"/>	<input type="checkbox"/>	<input type="checkbox"/>
d Miljöpartiet	<input type="checkbox"/>	<input type="checkbox"/>	<input type="checkbox"/>	<input type="checkbox"/>	<input type="checkbox"/>	<input type="checkbox"/>
e Moderaterna	<input type="checkbox"/>	<input type="checkbox"/>	<input type="checkbox"/>	<input type="checkbox"/>	<input type="checkbox"/>	<input type="checkbox"/>
f Socialdemokraterna	<input type="checkbox"/>	<input type="checkbox"/>	<input type="checkbox"/>	<input type="checkbox"/>	<input type="checkbox"/>	<input type="checkbox"/>
g Sverigedemokraterna	<input type="checkbox"/>	<input type="checkbox"/>	<input type="checkbox"/>	<input type="checkbox"/>	<input type="checkbox"/>	<input type="checkbox"/>
h Vänsterpartiet	<input type="checkbox"/>	<input type="checkbox"/>	<input type="checkbox"/>	<input type="checkbox"/>	<input type="checkbox"/>	<input type="checkbox"/>
	1	2	3	4	5	99

Primärforskare:
Maria Owiredu

I det sista avsnittet ställs några frågor om din bakgrund och uppväxt.

50. Är du kvinna eller man?

1 Kvinna 2 Man 3 Annat, nämligen.....

Allmänt till-
gänglig fråga

51. Vilket år är du född?

Årtal: (årtal)

Allmänt till-
gänglig fråga

52. Vilket år föddes dina föräldrar?

Din far: (årtal) Din mor: (årtal).

Allmänt till-
gängliga frågor

53. Om du skulle beskriva ditt nuvarande hem respektive det hem du växte upp i, vilket av nedanstående alternativ stämmer då bäst?

53_1: Ditt nuvarande hem:

1 Arbetarhem
2 Jordbrukarhem
3 Tjänstemannahem
4 Högre tjänstemanna-/akademikerhem
5 Företagarhem

53_2: Det hem du växte upp i:

1 Arbetarhem
2 Jordbrukarhem
3 Tjänstemannahem
4 Högre tjänstemanna-/akademikerhem
5 Företagarhem

Allmänt till-
gängliga frågor

54. I vilken typ av område bor du?

1 Storstad, centralt 4 Stad eller större tätort, ytterområde
2 Storstad, ytterområde/förort 5 Mindre tätort
3 Stad eller större tätort, centralt 6 Ren landsbygd

Allmänt till-
gänglig fråga

55. Var någonstans har du, respektive din mor och far, huvudsakligen vuxit upp?

	55_1: Du själv	55_2: Din mor	55_3: Din far
Ren landsbygd	1 <input type="checkbox"/>	1 <input type="checkbox"/>	1 <input type="checkbox"/>
Mindre tätort	2 <input type="checkbox"/>	2 <input type="checkbox"/>	2 <input type="checkbox"/>
Stad eller större tätort	3 <input type="checkbox"/>	3 <input type="checkbox"/>	3 <input type="checkbox"/>
Storstad (t ex Stockholm, Göteborg, Malmö)	4 <input type="checkbox"/>	4 <input type="checkbox"/>	4 <input type="checkbox"/>

Allmänt tillgängliga frågor

56. I vilket land har du, respektive din mor och far, huvudsakligen vuxit upp?

	56_1: Du själv	56_2: Din mor	56_3: Din far
I Sverige	1 <input type="checkbox"/>	1 <input type="checkbox"/>	1 <input type="checkbox"/>
Annat land i Norden	2 <input type="checkbox"/>	2 <input type="checkbox"/>	2 <input type="checkbox"/>
Annat land i Europa	3 <input type="checkbox"/>	3 <input type="checkbox"/>	3 <input type="checkbox"/>
Annat land utanför Europa	4 <input type="checkbox"/>	4 <input type="checkbox"/>	4 <input type="checkbox"/>

Allmänt tillgängliga frågor

57. Är du ... ?Svensk medborgare

1Medborgare i annat land

2Både svensk medborgare och medborgare i annat land

3

Allmänt tillgänglig fråga

58. Vilken skolutbildning har du? Kryssa för det svar som du anser passar bäst in på dig.

- 1 Ej fullgjort grundskola eller motsvarande obligatorisk skola
 2 Grundskola eller motsvarande obligatorisk skola
 3 Studier vid gymnasium, folkhögskola eller motsvarande
 4 Examen från gymnasium, folkhögskola eller motsvarande
 5 Eftergymnasial utbildning, ej högskola
 6 Studier vid högskola/universitet
 7 Examen från högskola/universitet
 8 Examen från forskarutbildning

Allmänt tillgänglig fråga

59. Vilken inriktning har din utbildning i huvudsak? Kryssa för det svar som bäst stämmer in på din utbildning. Kryssa endast för ett svar.

- | | |
|---|---|
| 1 <input type="checkbox"/> Allmän inriktning | 8 <input type="checkbox"/> Media/journalist/reklam |
| 2 <input type="checkbox"/> Teknik/byggt teknik/industri/transport | 9 <input type="checkbox"/> Pedagogik |
| 3 <input type="checkbox"/> Ekonomi/handel/administration | 10 <input type="checkbox"/> Naturvetenskap/matematik/data |
| 4 <input type="checkbox"/> Hotell/restaurang/service/skönhetsvård | 11 <input type="checkbox"/> Samhällsvetenskap/juridik |
| 5 <input type="checkbox"/> Humaniora/kultur | 12 <input type="checkbox"/> Estetisk/design/hantverk/konst |
| 6 <input type="checkbox"/> Hälso-/sjukvård | 13 <input type="checkbox"/> Socialt arbete/omsorg/psykologi |
| 7 <input type="checkbox"/> Jordbruk/skogsbruk/miljövärd | 14 <input type="checkbox"/> Annan: |

Allmänt tillgänglig fråga

60. Vilken av de här yrkesgrupperna hör eller hörde du till? Om du är tillfälligt utan arbete eller pensionär kryssar du för din senaste yrkesgrupp.

- | | |
|---|---|
| 1 <input type="checkbox"/> Tjänsteman | 6 <input type="checkbox"/> Företagare: ingen anställd |
| 2 <input type="checkbox"/> Tjänsteman med arbetsledande funktion | 7 <input type="checkbox"/> Företagare: 1-9 anställda |
| 3 <input type="checkbox"/> Tjänsteman med företagsledande funktion | 8 <input type="checkbox"/> Företagare: 10 eller fler anställda |
| 4 <input type="checkbox"/> Arbetare | 9 <input type="checkbox"/> Jordbrukare: ingen anställd |
| 5 <input type="checkbox"/> Arbetare med arbetsledande funktion | 10 <input type="checkbox"/> Jordbrukare: en eller flera anställda |
| 11 <input type="checkbox"/> Jag har aldrig tillhört någon av dessa yrkesgrupper | |

Allmänt tillgänglig fråga

61. Vilken av de här grupperna tillhör du för närvarande? Du kan kryssa för flera svar.

- | | |
|--|--|
| 1 <input type="checkbox"/> Förvärvsarbetande | 6 <input type="checkbox"/> Arbetslös med a-kassa |
| 2 <input type="checkbox"/> Föräldraledig | 7 <input type="checkbox"/> Ålderspensionär/avtalspensionär |
| 3 <input type="checkbox"/> Sjukskriven | 8 <input type="checkbox"/> Förtidspensionär/sjukpensionär |
| 4 <input type="checkbox"/> Har arbete i arbetsmarknadspolitiska åtgärder | 9 <input type="checkbox"/> Studerande |
| 5 <input type="checkbox"/> Genomgår arbetsmarknadsutbildning | 10 <input type="checkbox"/> Annat: |

Allmänt tillgänglig fråga

62. I vilken anställningssektor arbetar eller arbetade du? Om du är tillfälligt utan arbete eller pensionär kryssar du för det som stämmer med ditt senaste yrke.

- Statlig Kommunal Regional Privat Ideell Inget av dessa

Allmänt tillgänglig fråga

1 2 3 4 5 6

63. Arbetar eller arbetade du hel- eller deltid? Om du är tillfälligt utan arbete eller pensionär kryssar du för din senaste arbetstid.

1 Heltid (eller mer) 3 Deltid, mindre än 15 timmar i veckan

2 Deltid, minst 15 timmar i veckan 4 Jag har aldrig yrkesarbetat

Allmänt tillgänglig fråga

64. Var vänlig sätt ett kryss i den ruta som motsvarar den ungefärliga sammanlagda årsinkomsten i kronor för samtliga personer i ditt hushåll före skatt (pension och studiemedel ska räknas in i den ungefärliga årsinkomsten).

1 100 000 eller mindre 5 401 000 – 500 000

2 101 000 – 200 000 6 501 000 – 600 000

3 201 000 – 300 000 7 601 000 – 700 000

4 301 000 – 400 000 8 Mer än 700 000

Allmänt tillgänglig fråga

65. I vilken utsträckning hindras du av något av följande exempel i din vardag?

	I mycket stor utsträckning	I ganska stor utsträckning	Varken eller	Ganska liten utsträckning	Inte alls
a Din fysiska förmåga (som nedsatt rörelseförmåga, syn eller hörsel)	<input type="checkbox"/>	<input type="checkbox"/>	<input type="checkbox"/>	<input type="checkbox"/>	<input type="checkbox"/>
b Din psykiska hälsa	<input type="checkbox"/>	<input type="checkbox"/>	<input type="checkbox"/>	<input type="checkbox"/>	<input type="checkbox"/>
c Din neuropsykiatriska hälsa	<input type="checkbox"/>	<input type="checkbox"/>	<input type="checkbox"/>	<input type="checkbox"/>	<input type="checkbox"/>
	1	2	3	4	5

Primärforskare: Mats Sjöin (if-dem)

66. Hur upplevde du din familjs ekonomi under din uppväxt?

Mycket svag 1 Ganska svag 2 Varken eller 3 Ganska god 4 Mycket god 5

Allmänt tillgänglig fråga

67. Är du medlem i någon fackförening?

1 LO (Landsorganisationen) 4 Annan facklig organisation

2 TCO (Tjänstemännens Centralorganisation) 5 Nej

3 SACO (Sveriges Akademikers Centralorganisation)

Allmänt tillgänglig fråga

68. Är du något av följande?

1 Kristen 3 Jude 5 Buddist 7 Agnostiker

2 Muslim 4 Hindu 6 Ateist 8 Nej, inget av detta

Allmänt tillgänglig fråga

69. Hur ofta har du under de senaste 12 månaderna gjort följande?

	Ingen gång	Någon gång de senaste 12 månaderna	Någon gång i halvåret	Någon gång i kvartalet	Någon gång i månaden	Någon gång i veckan	Flera gånger i veckan	Varje dag
a Besökt religiöst möte (t ex gudstjänst eller bön)	<input type="checkbox"/>	<input type="checkbox"/>	<input type="checkbox"/>	<input type="checkbox"/>	<input type="checkbox"/>	<input type="checkbox"/>	<input type="checkbox"/>	<input type="checkbox"/>
b Bett till Gud	<input type="checkbox"/>	<input type="checkbox"/>	<input type="checkbox"/>	<input type="checkbox"/>	<input type="checkbox"/>	<input type="checkbox"/>	<input type="checkbox"/>	<input type="checkbox"/>
	1	2	3	4	5	6	7	8

Allmänt tillgänglig fråga

70. Vilket är ditt civilstånd?

Ensamstående 1 Sambo 2 Gift 3 Änka/änkling 4

Allmänt tillgänglig fråga

**Dessa frågor kanske känns bekanta då liknande frågor ställts innan.
Frågorna ställs för att se om dessa fungerar bättre.**

71. Nedan finns ett par förslag på olika slags samhällen som en del människor anser att vi bör satsa på i framtiden i Sverige. Vad anser du om de olika förslagen?

Allmänt tillgänglig fråga	<div style="border: 1px solid black; border-radius: 50%; padding: 5px; display: inline-block;">Mycket dåligt förslag</div>	<div style="border: 1px solid black; border-radius: 50%; padding: 5px; display: inline-block;">Varken eller</div>	<div style="border: 1px solid black; border-radius: 50%; padding: 5px; display: inline-block;">Mycket bra förslag</div>								
	↓	↓	↓								
	0	1	2	3	4	5	6	7	8	9	10
a Satsa på ett socialistiskt samhälle	<input type="checkbox"/>	<input type="checkbox"/>	<input type="checkbox"/>	<input type="checkbox"/>	<input type="checkbox"/>	<input type="checkbox"/>	<input type="checkbox"/>	<input type="checkbox"/>	<input type="checkbox"/>	<input type="checkbox"/>	<input type="checkbox"/>
b Satsa på ett miljövänligt samhälle även om det innebär sänkt materiell levnadsstandard	<input type="checkbox"/>	<input type="checkbox"/>	<input type="checkbox"/>	<input type="checkbox"/>	<input type="checkbox"/>	<input type="checkbox"/>	<input type="checkbox"/>	<input type="checkbox"/>	<input type="checkbox"/>	<input type="checkbox"/>	<input type="checkbox"/>
c Satsa på ett samhälle där kristna värden spelar en större roll	<input type="checkbox"/>	<input type="checkbox"/>	<input type="checkbox"/>	<input type="checkbox"/>	<input type="checkbox"/>	<input type="checkbox"/>	<input type="checkbox"/>	<input type="checkbox"/>	<input type="checkbox"/>	<input type="checkbox"/>	<input type="checkbox"/>
d Satsa på ett samhälle som slår vakt om traditionellt svenska värden	<input type="checkbox"/>	<input type="checkbox"/>	<input type="checkbox"/>	<input type="checkbox"/>	<input type="checkbox"/>	<input type="checkbox"/>	<input type="checkbox"/>	<input type="checkbox"/>	<input type="checkbox"/>	<input type="checkbox"/>	<input type="checkbox"/>

ETT STORT TACK FÖR DIN MEDVERKAN!

Om du har synpunkter på någon enskild fråga eller formuläret som helhet är vi tacksamma för att få ta del av dessa.

• SURVEYINSTITUTET •

Surveyinstitutet genomför vetenskapliga frågeundersökningar som en del av verksamheten vid Linnéuniversitetet. Surveyinstitutets undersökning utgör ett viktigt bidrag till universitetets forskning om det svenska samhället. Den nationella undersökningen Survey 2020 går till totalt 3 000 slumpmässigt utvalda personer boende i Sverige som är hämtade ur befolkningsregistret. Survey 2020 genomförs i samarbete med Kantar Sifo. Huvudansvarig för undersökningen är professor Magnus Hagevi, Linnéuniversitetet.

Har du frågor som rör din medverkan i undersökningen, ring gärna Kantar Sifo, telefon: 020-252526 (samtalet är kostnadsfritt).

Du kan också ringa eller skicka e-post till Magnus Hagevi, Surveyinstitutet vid Linnéuniversitetet, telefon: 0470-708022, e-post: magnus.hagevi@lnu.se.

Vill du läsa mer om Surveyinstitutet finns vi på internetadressen: lnu.se/surveyinstitutet

Surveyinstitutet vid Linnéuniversitetet, arbetar i enlighet med Vetenskapsrådets forskningsetiska principer (www.vr.se). Under fältarbetet ansvarar Linnéuniversitetet för att dina svar hanteras enligt Dataskyddsförordningen (DSF, även kallat GDPR) och behandlas så att inte obehöriga kan ta del av dem. Dina adressuppgifter har hämtats från Statens personadressregister och behövs endast så länge insamlingsarbetet pågår. De förstörs efter fältarbetets slut. När enkätsvaren har aidentifierats upphör de att vara personuppgifter och kan inte längre spåras tillbaka till någon enskild person. Enkätvar från många personer analyseras samtidigt och resultaten presenteras i form av siffror i tabeller i vetenskapliga publikationer. Surveyinstitutets undersökningar kommer att förvaras vid Svensk Nationell Datatjänst (www.snd.gu.se) där de görs tillgängliga för forskning och undervisning vid universitet och högskolor.